LES FEUILLES DE Bonson
Mairie : 04 93 08 58 39 N°13
mairie@village-bonson06.fr SEPT | 2024

LES ÉCOLIERS DU PASSÉ À LA CHAPELLE DU PASSET

Des photos de classe pour découvrir le passé du village, revoir ses camarades d'école du temps de M. Favre… ou de Mademoiselle Grech, ou ses ancêtres et connaissances quand ils étaient petits…

Pour la fête patronale de la Saint-Benoît et lors des journées européennes du patrimoine, la chapelle du Passet a accueilli une exposition des clichés prêtés par la population, qui reste visible sur demande (1). Elle avait fait l'objet d'une projection très conviviale fin mai au Gabre.



L'exposition a permis aux anciens de retrouver leur enfance et de partager leurs souvenirs, aux jeunes et nouveaux habitants de découvrir à travers quarante-deux clichés les enfants de l'école du village au temps où elle était place Scoffier, mais aussi celles du Gabre et de Plan-du-Var, les deux hameaux ayant fait école commune au fil du temps.

Aux cimaises, des souvenirs heureux : le départ des écoliers endimanchés pour passer le certificat d'études à Roquestéron en 1913, les écoliers du Gabre très sages, dont Victor Thibaut, en 1929, à l'époque où l'école se faisait dans la maison actuelle de Maryse Marro. La classe de 1949-50 au village, avec Denise Maurel-Casara, Georges Brun, Henri Martin, Aimé Tortorolo, Lucienne Maurel, Maurice Robert... la même année à Plan du Var avec Maryse Marro, Louis Dumanois, ainsi que les années '80 au village et au Gabre.



Affichés aussi, les diplômes du certificat qui faisaient la fierté des enfants d'autrefois. Ceux du doyen du Gabre, Pierrot Enjolras en 1946, celui de Florent Maurel en 1918. Mais également le terrible souvenir de la catastrophe de 1963, l'avalanche de pierres qui a détruit l'école et tué l'institutrice de Plan-du-Var, son époux et leur bébé, à travers des coupures de presse d'époque, où l'on retrouve la famille Pistachi parmi les photos des rescapés.

Ce voyage dans le temps à la chapelle du Passet est la première exposition conçue dans le cadre de Mémoire de Bonson, projet né en fin d'année d'une initiative de villageois soucieux de sauvegarder les souvenirs des anciens et de les faire connaître de tous avec le soutien de la municipalité.

Grâce à la participation de la population, un projet mené avec l'Université de Nice-Côte-d'Azur a permis de lancer la collecte de clichés et autres documents soigneusement reproduits pour constituer un fonds documentaire des souvenirs du village qui ne demande qu'à s'enrichir, chacun étant invité à participer à la collecte de documents.

Le projet comprend aussi l'enregistrement d'entretiens avec les anciens qui sont la mémoire de la commune. En continu, on a pu voir une projection vidéo des anciens, dont le regretté Victor Thibaut, et les premiers Bonsonnois qui se sont prêtés au jeu de l'entretien filmé : Maurice Brémond et Denise Maurel-Casara.



(1) Contact : Mémoire de Bonson, 0647579902 et memoiredebonson@gmail.com

Éditorial

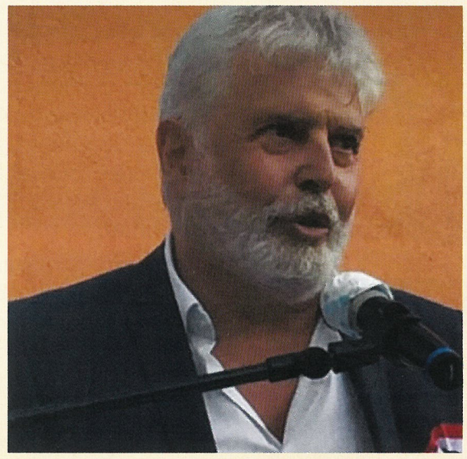

**Chères Bonsonnoises,
chers Bonsonnois,**

Comme vous avez pu le constater, le village ne cesse de s'embellir conformément à nos promesses de campagne.Nous avons souhaité, avec mon équipe, non seulement valoriser Bonson et son patrimoine, améliorer le cadre de vie de chacun d'entre vous, mais aussi accroître son attractivité. Ainsi, l'Espace Georgette-Roux prochainement inauguré, avec ses quarante places de stationnement supplémentaires, offrira un confort à tous les habitants mais aussi à nos chers visiteurs.

Les boulistes, eux, retrouvent leur trois jeux, une aire supplémentaire de convivialité. Les familles bonsonnoises ne sont, elles aussi, pas oubliées : le futur jardin d'enfants permettra aux enfants de s'égayer en toute sécurité pendant que leurs parents pourront s'adonner à leurs passions, la lecture par exemple à la future médiathèque, ou, pour les plus sportifs, à un entraînement sur les nouvelles installations de workout.

Enfin, nos ados, eux, peuvent se retrouver autour d'activités partagées à la Maison des Jeunes. Même nos amis à quatre pattes ne sont pas oubliés puisqu'un parc canin leur est dédié. Les objectifs sont clairement identifiés : bonifier le quotidien de chacun d'entre vous et rassembler les habitants autour d'animations, comme ce fut le cas durant ce magnifique été.Ce lien entre tous les Bonsonnois, nous l'avons tissé hier. Aujourd'hui, nous voulons le consolider.

Et, enfin, le transmettre à nos jeunes générations.Peut-être, demain, chères Bonsonnoises et chers Bonsonnois, ce sont elles qui exposeront nos photos en souvenir de notre époque…

Jean-Claude Martin

En bref...

Le SIVOM Val de Banquière recrute des aides à la personne

Une très belle opportunité, y compris pour des étudiants ou des seniors voulant cumuler un emploi avec leur retraite, le SIVOM Val de Banquière recrute des aides à la personne, un défi à relever ensemble au regard des prévisions. En effet, d'ici 2030, le nombre de personnes âgées dépendantes va fortement augmenter.
Une belle occasion à saisir donc !
Renseignements et inscriptions : 04 97 00 07 30



La boîte à livres, un service pour tous à préserver

Depuis la mise en place de la boîte à livres, les Bonsonnoises et les Bonsonnois apprécient énormément ce service pour tous. Mais nous devons la préserver : elle ne doit pas devenir un dépôt de tous documents et fascicules. Nous comptons sur chacun d'entre vous !



La voie entre la mairie et le parking de l'école bientôt agrandie et sécurisée

La Métropole Nice Côte d'Azur a fait l'acquisition de la propriété de Joël Dely afin, dans un futur proche, d'agrandir et sécuriser la voie entre la mairie et le parking de l'école.

Le gîte communal fait peau neuve

La rénovation de la façade du gîte communal est terminée. Des travaux subventionnés à 80 % par le Conseil départemental… mieux, elle est désormais ornée d'une magnifique fresque imaginée par MM. Padilla et Tramelli.

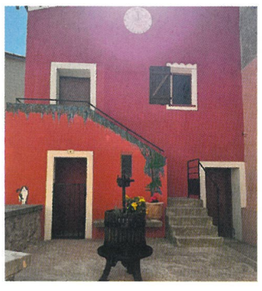

LA MÉDIATHÈQUE PLACE MAURICE SCOFFIER AU SEIN D'UN LOGEMENT COMMUNAL EN FACE DE L'ANCIEN BAR-RESTAURANT

Après plusieurs phases de réflexion (l'installation de la médiathèque dans l'ancien bar-restaurant, judicieusement acquis par la municipalité étant jugée trop compliquée et onéreuse, et l'Espace de Vie Sociale communale, également évoqué, pas assez accessible), la décision a été prise : la petite médiathèque municipale intégrera un logement communal situé en face des locaux de l'ancien bar-restaurant, Place Maurice Scoffier.



L'opportunité s'est présentée et les services du conseil départemental ont conforté la municipalité dans cette prise de décision.

De plus, l'espace, plus spacieux et refait à neuf afin de vous accueillir de manière conviviale, permettra également de créer une ludothèque subventionnée par la CAF, une zone pour visionner des services audiovisuels et, en parallèle, les locaux achetés ont pu être mis à disposition du Comité des Fêtes puisqu'il a été décidé de positionner tous les évènements festifs du village en son centre. Des expositions temporaires viendront également ponctuer de temps à autres les moments forts de l'année.

Que des points positifs, donc, puisque cette nouvelle organisation est plébiscitée par les habitants et, de plus, n'oblige plus une diminution de l'ensemble des places de parking du village pendant plusieurs semaines l'été, au grand dam des villageois et des touristes.

À la place de la médiathèque actuelle, sera positionnée, comme prévu, notre agence postale et l'accueil de la mairie enfin accessible aux personnes à mobilités réduites, aux personnes âgées et aux parents avec poussette.

Précision importante : le projet n'est aucunement modifié dans le fond et rentre dans le budget prévu à l'origine. Des subventions de l'État et du conseil départemental ont été obtenues.

Cette organisation des espaces va bien au delà des attentes des Bonsonnoises et des Bonsonnois, permettant ainsi de répondre à de multiples enjeux de façon très qualitative.

Cette médiathèque est l'un des projets de la politique de requalification des différents lieux de vie pour gagner en fonctionnalité, accessibilité et en lisibilité menée par la commune de Bonson. Très important, l'accès et l'inscription à la médiathèque sont gratuits et vous donne accès à de multiples services. Restez connectés avec l'application Illiwap ou la page Facebook pour suivre l'actualité de votre mairie et les dates d'ouverture de ce nouvel espace au cœur du village.

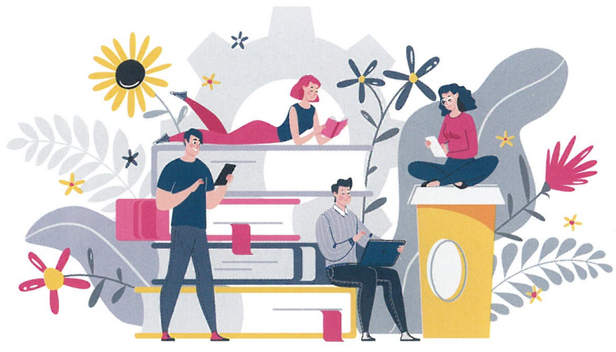

GILBERT TUDELA RESTAURATEUR TROIS ÉTOILES

A Bonson, si le patrimoine est riche, il faut le préserver. Le valoriser. Chaque Bonsonnois est très attaché à ces trésors qui font l'histoire du village. Et plus précisément, l'un d'entre eux, Gilbert Tudela, qui a donné de son temps et surtout de son talent afin de restaurer bénévolement une hallebarde d'offerte retrouvée dans un placard de la Chapelle du Passet par M. Thevenon, conservateur en chef du Patrimoine, et qui était en mauvais état.

La tradition voulait qu'au cours de la messe, cette arme, devenue rarissime dans les églises du Comté, soit élevée au moment de l'offertoire empennée d'un flot de rubans aux couleurs du village le jour de la fête patronale.
Grâce à Gilbert Tudela, chacun peut désormais admirer cette hallebarde d'offerte dans l'église.
Mais la générosité de ce dernier ne s'est pas arrêtée en si bon chemin. En effet, il vient également récemment de restaurer la croix du monument aux Morts, créée en 1 900 par Maurice Veran à la forge de la place Maurice Scoffier, dans la maison Amesieu, afin de commémorer la guerre de 1870. Nous tenons à remercier Gilbert Tudela pour son aide précieuse.



ILS SE JUMELÈRENT ET EURENT DES PETITS PROJETS



« Nous vous déclarons unis par les liens… du jumelage ». Voilà désormais Bonson, dans les Alpes-Maritimes, et Bonson, dans la Loire, unis pour le meilleur et pour le rire. Celui que les élus des deux communes affichaient sur leurs visages, représentant pour l'occasion les Bonsonnois, d'un côté, les Bonsonnais, de l'autre. La première approche entre les deux cités date de juillet 2020, lorsque Dominique Pauty, conseillère municipale de Bonson dans la Loire, a visité Bonson, dans les Alpes-Maritimes. Tombée sous le charme, elle ne pouvait que revenir, un an plus tard, revoir notre village perché.

En mars 2022, c'est le maire, Jean-Claude Martin, sa première adjointe, Florence Carello, et leurs époux qui faisaient le voyage inverse pour un séjour de trois jours, accompagnés de l'équipe municipale, sous la conduite de leur maire, Thierry Deville.

Le jumelage était décidé comme une évidence. Adoubé par les écoliers des deux communes et matérialisé durant la Saint-Benoît.

Ainsi, une délégation de 14 Bonsonnais, dont le maire Thierry Deville, accompagné de son père, l'ancien maire, des adjoints et des conseillers municipaux, et de leurs conjoints respectifs avait fait le déplacement pour cette occasion exceptionnelle.

Un magnifique week-end, avec visite du Château de Nice le vendredi, un repas composé de ratatouille, baron d'agneau, le samedi soir. Le dimanche, le théâtre a également brûlé les planches bonsonnoises et ravi les visages bonsonnais avec la pièce The figurants de la compagnie Pink limousine. Un grand moment de fou rire !

Et puis, vint le jumelage…

Ainsi, comme le veut la tradition, Bonsonnois et Bonsonnais ont échangé des baisers amicaux. « Nous sommes fiers que Bonson fasse désormais partie de notre famille et pour celer notre alliance je voudrais, cher Thierry, te remettre ce magnifique trophée réalisé par Christian Marmol Palaccio », a conclu Jean-Claude Martin.







EN BREF



Luc Bono nouveau président de l'association des chasseurs « Saint-Hubert »

Des nouveautés à l'association à des chasseurs « Saint-Hubert ». Sous l'impulsion de son nouveau président, Luc Bono, l'équipe a rejoint la réserve communale, et commencé des travaux de restauration de la piste accédant à la Chapelle Saint-Roch, une piste est interdite au public.

FESTIVITÉS

L'ÉTÉ A ÉTÉ CHAUD, TRÈS SHOW !

La canicule y était pour quelque chose, bien évidemment, mais le thermomètre a grimpé de plusieurs degrés cet été à Bonson.

Il faut dire que le programme des festivités avait bien mariné, comme la daube de la Fête de 22 juin fête de l'Olivier, accompagnée de raviolis aux olives al dente.

Et quelques yeux se sont mis à couler, et pas tout à fait en raison de la confection des pissaladières, mais des résultats du concours. Médaille d'or, Maryse Canavesa conserve son titre acquis l'année dernière, Nicole Casara (argent) et René Casara et Solène Serratore, petite fille de Margaux (bronze) complétant le podium. Mais les vrais vainqueurs étaient… les Bonsonnoises et les Bonsonnois.

Et ils se retrouvaient le 13 juillet, comme le veut la tradition, réunis autour de la soupe au pistou, magnifiquement concoctée, qui a fait chanter les papilles des habitants.

À LA SAINT-BENOÎT, ON FAIT LA FÊTE COMME IL SE DOIT

Et puis, il y a la Saint-Benoît, une date entourée de rouge par les habitants du village chaque année. Un rendez-vous à ne surtout pas manquer, où toutes les Bonsonnoises et tous les Bonsonnois se retrouvent autour d'un programme alléchant avec dégustations à tout-va, papilles qui chantent et concours en cascade.

Un rendez-vous à en perdre la boule, qu'elle soit ronde ou carrée, disciplines qui ont rassemblé Bonsonnois et visiteurs autour de jeux animés.

Des jours inoubliables, comme à chaque édition, qui marquent malheureusement la fin de l'été*. Mais chacun de nos concitoyens le sait bien, dès l'automne, les Feuilles de Bonson se ramasseront à la pelle pour annoncer la suite des festivités…















*Nous remercions le comité des fêtes et la réserve communale pour leur action.

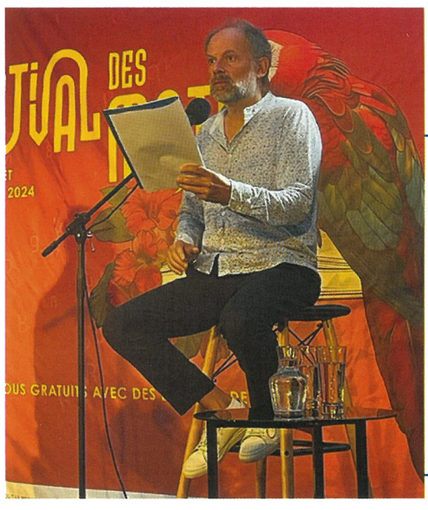

DES ESTIVALES RAFRAÎCHISSANTES

Le Conseil départemental a également proposé des Estivales « haut de gamme » cet été.
Il y a eu les farfalle de la note au village, The square et un hommage à Charles Aznavour au Gabre, deux rendez-vous très appréciés.
Et que dire du Festival Des Mots ? Plus de 200 personnes avaient tenu à écouter, sur la place Maurice Scoffier, une lecture de nouvelles de Jean Giono par Denis Podalydès, sociétaire de la Comédie-Française.

Quelle immense fierté de recevoir à Bonson Denis Podalydès, de retour du festival d'Avignon et Epidaure, où il a joué sa nouvelle pièce « Hécube, pas Hécube ». Une nouvelle démonstration de l'attractivité de Bonson…

Édité par la Mairie de Bonson. Directeur de la Publication : Jean-Claude Martin / ***Crédit photos/illustrations :*** Mairie, DR.
Rédaction - Conception : SudEast Info / ***Imprimerie Corporandy*** 10, boulevard François Boyer 06260 Puget-Théniers - ***Tirage :*** 400 exemplaires

PEFC 10-31-2254